

WANDELWEEK ARDENNEN



ZUIDERHUIS
JULI 2020

EEN ZOMERSE WANDELWEEK IN DE ARDENNEN

Wallonië is nooit monotoon maar is een bonte verzameling van landschappen, streken en kleuren. Het heeft nog een ongerepte natuur, een rijke fauna en flora, pittoreske dorpjes en hartelijke mensen. We hebben een vaste stek centraal gelegen tussen de Hoge Venen, La Roche en Aywaille. Ideaal dus om van hieruit naar het vertrekpunt van de wandeling te rijden. Alle wandelingen die op het programma staan, zijn stuk voor stuk hoogstandjes. Namen die tot de verbeelding spreken; Baraque Michel, de vallei van de Statte, de venen van Malchamps, de vallei van de Trôs-Marets, de wandeling naar de neus van Napoleon, het Reinhardkasteel, de hoogste watervallen van België en de stuwdam van Robertville. Dit zijn maar enkele namen maar we wandelen ook langs de oevers van de meest bekendste riviertjes van de Ardennen zoals de Warche, de Statte, de Trôs-Marets, de Chefna en de betoverende Ninglinspo. Spa, bakermat van thermalisme en wellness, is prachtig gelegen aan de voet van beboste heuvels waar natuurlijke bronnen ontspringen. De Hoge Venen maakt deel uit van het Belgisch-Duitse natuurpark Hoge Venen-Eifel. We zullen hier de originele schoonheid ontdekken, alsook de unieke fauna en flora.

DEELNEMERS



Van links naar rechts : Ludwig D'Haese – reisleader (Merchtem), Carka Morlion (Mechelen), Karoline D'Haene (Tielt), Marie-Paule Debaere (Vichte), Anne-Marie Janssens (Deurne), Dirk Moens (Oostende), Hans Galle (Zevergem), Ellen Bordinckx (Wilrijk), Manuela Martin Mendiola (Boortmeerbeek), Wim Peeters (Westmeerbeek), Carine Van Schoorisse (Horebeke), Dan Dewerchin (Vichte), Lysiane Snoeck (Gent), Patrick Serry (Boortmeerbeek), Ann Wyverkens (Mechelen) en Erna Schelvis (Mortsel).

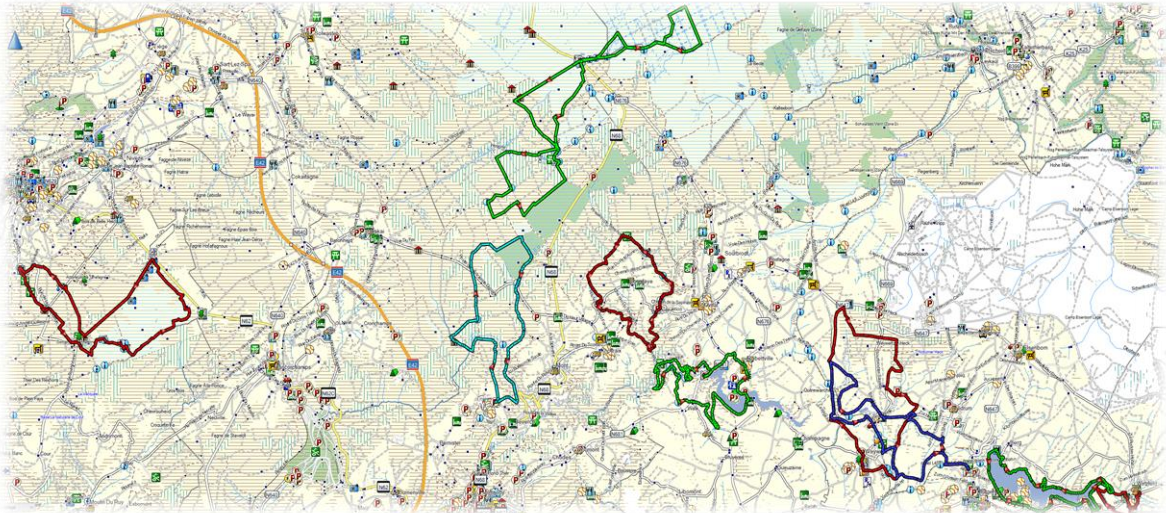

Zaterdag 17 juli 2021

- Wandeling : Luswandeling in de vallei van de Warche rond Büdingen
- Gebied : Büdingen
- Afstand : 14 km
- Stijgen : 300 m
- Dalen : 300 m
- Duur : 5 uur

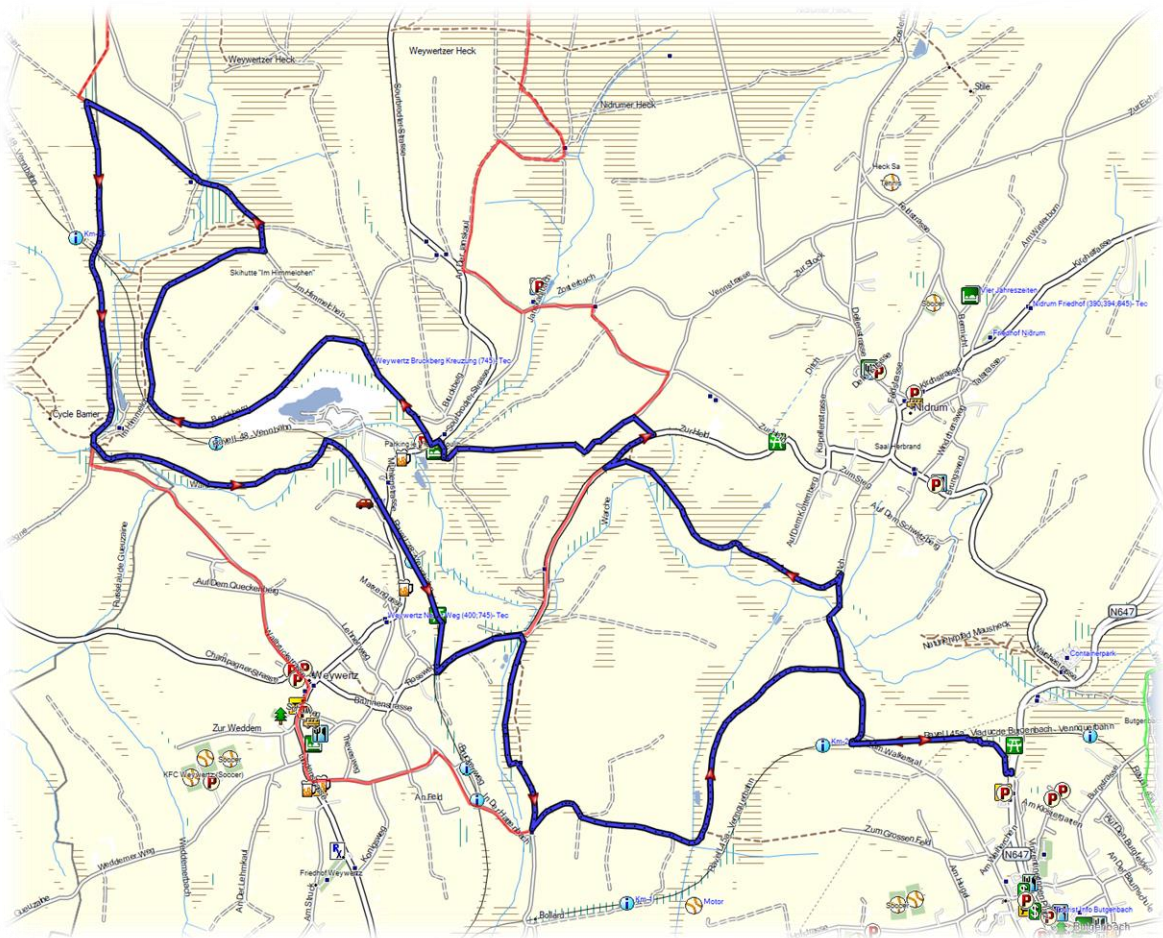



We vertrekken in de buurt van ons hotel in Bütgenbach. Het is een gevarieerde wandeling langs beide oevers van de Warche afgewisseld door wandelpaden door de bossen en door de velden en weiden.



Onderweg zoeken we een mooi plaatsje uit om te picknicken.



De afgelopen dagen werden de Ardennen, en dan meer bepaald de streek rond Luik, zwaar geteisterd door noodweer. Vele dorpen stonden onder water en heel wat rivieren zijn buiten hun oevers getreden. Bütgenbach en de directe omgeving bleven echter gespaard.



De Warche heeft momenteel wel een zeer sterke stroming en het water staat nog steeds hoog.



De Warche ontspringt op een hoogte van 650 meter boven de zeespiegel. De bron van deze rivier ligt in Losheimergraben aan de Belgisch-Duitse grens. De stroom loopt ongeveer 50

kilometer in westelijke richting door het plateau van de Hoge Venen. Ze mond uit in de buurt van het dorpje Warche in de Amblève.





De zon was een ganse dag van de partij en ook de volgende dagen zou het zonnig en droog blijven.



We komen voorbij een oude steengroeve waar zich nu een klein meertje heeft gevormd.



Het hotel Le Vieux Moulin, gelegen in Weywertz langsheen de Warche, werd in 1834 gebouwd als graanmolen. Het rad is niet meer aanwezig. Hier maken ze, op het dak, geen gebruik van een windhaan maar van een vishaan.

Zondag 18 juli 2021

- Wandeling : Luswandeling in het hart van de Hoge Venen
- Gebied : Baraque Michel
- Afstand : 21 km
- Stijgen : 400 m
- Dalen : 400 m
- Duur : 6 uur

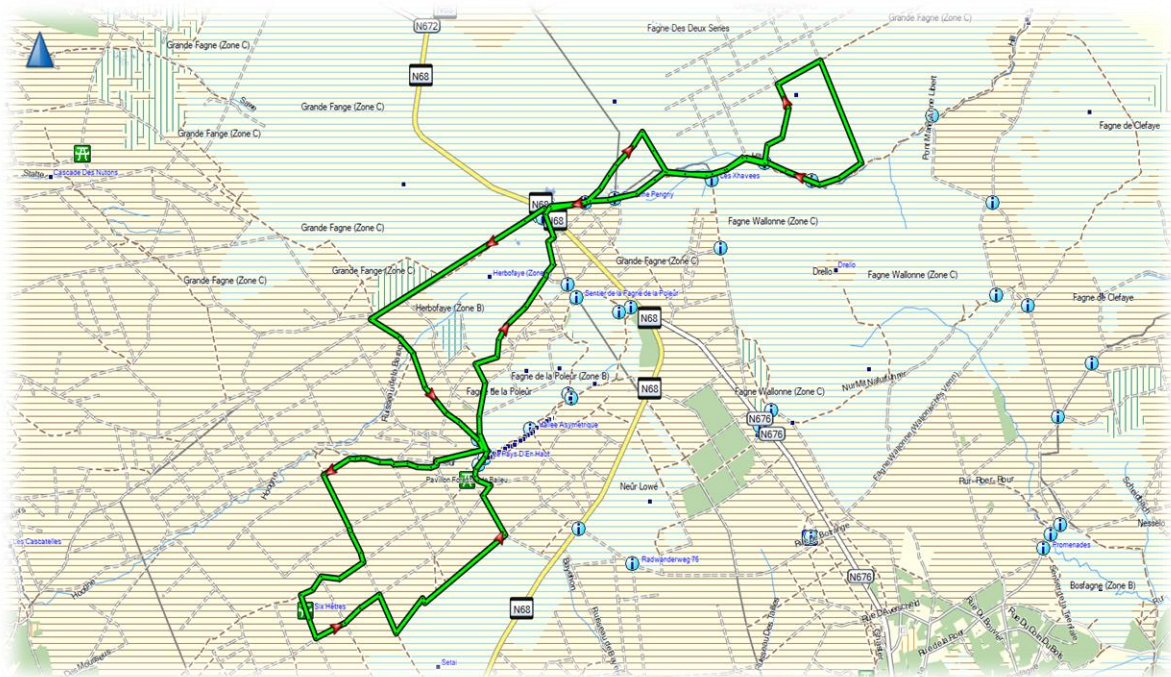



Volgens een legende was Michel Schmitz verdwaald in de Venen tijdens een overtocht van het Hoog Plateau. Op de rand van de uitputting zou hij de wens uitgesproken hebben om, als hij aan de dood ontsnapte, een toevluchtsoord zou bouwen in het Veen, waar verdwaalde reizigers asiel en versterking zouden kunnen vinden. Hij plantte zijn stok op de plaats waar

hij zijn beslissing nam en Schmitz vond wonderbaarlijk de weg terug. Getrouw aan zijn gelofte bouwde hij een hut op de plaats van zijn avontuur waar hij een kluizenaar installeerde om zijn liefdadige zending te vervullen. Het zou deze hut zijn die aan de oorsprong ligt van de Baraque Michel. Dit was waarschijnlijk rond 1811.





Een rijke industrieel, een zekere Fischbach liet deze kapel bouwen in 1830. Michel Schmitz moest wel beloven dat hij iedere avond een lantaarn in het klokkentorentje zou aansteken voor verdwaalde reizigers. Deze traditie werd in stand gehouden tot 1856.



Diezelfde Fischbach liet ook al in 1827 een klok aan de gevel van Baraque Michel ophangen.
De Schmitz kregen de opdracht de klok te luiden bij mistig weer om verdwaalde reizigers

naar de herberg te leiden. Dat deden ze overigens tot 1856, voor de aanleg van de weg Eupen-Malmedy. Momenteel hangt er een kopie in de Baraque Michel. De echte “Cloche des Égarés” werd geschonken aan het Museum van Verviers.





Terzelfder tijd liet Fischbach in de Baraque Michel een boek neerleggen dat het "IJzeren Boek" genoemd werd, omwille van de metalen kaft. Alle geredde personen werden uitgenodigd om hierin hun naam te schrijven. Dit register werd tijdens de brand van 1889 vernield. Er stonden 126 getuigenissen in, waarvan 93 van voor 1836. Sommige daarvan (37

verhalen) werden kort voor de ramp op vraag van Albert Bonjean gekopieerd en vervolgens gepubliceerd in zijn werk “La Baraque Michel et le livre de fer”.





Het kruis van de verloofden vertelt het dramatische verhaal van twee jonge mensen die verdwaalden in een sneeuwstorm in het veen. Het verhaal gaat over Marie Solheid en François Reiff. Ze hadden elkaar leren kennen op de kermis in Jalhay en waren al snel verliefd. Ze verloofden zich en besloten te gaan trouwen. Op de winterse zaterdag 21 januari 1871 gingen Marie en haar verloofde Francois naar Xhoffraix waar Marie oorspronkelijk vandaan kwam. Ze moesten er de benodigde documenten voor hun voorgenomen huwelijk

ophalen. Ze begonnen rond 9 uur in de ochtend aan hun 20 kilometer lange voettocht. Ze hadden ook de trein via Pepinster naar Francochamps kunnen nemen en van daaruit per postkoets verder kunnen reizen naar Malmedy. Maar, jong en verliefd als ze waren, kozen ze ervoor te voet te gaan. Onderweg pauzeerden ze in café Mixhe in Jalhay, alvorens te beginnen aan de 12 kilometer lange tocht door de hen toch redelijk bekende venen. De waard en Marie's broer, die ook in het café werkte, probeerden hen nog van hun voornemen te voet te gaan te weerhouden. Maar tevergeefs. Marie zei dat ze als echt meisje uit het veen deze situatie wel meester zou worden. Rond het middaguur verlieten ze Jalhay.





Overvallen door een sneeuwstorm en mist verdwaalden ze en François moest de uitgeputte Marie achterlaten in de buurt van grenssteen 151 van de Belgisch- Pruisische grens. Op haar jurk droeg Marie een met potlood geschreven briefje waarop stond “*Marie vient de mourir et moi je vais le faire*”. Dit betekent: Marie is net gestorven en ik zal eveneens sterven. Hij ging nog op zoek naar hulp maar haalde het ook niet. De broer van Marie begon al op 23 januari met zoekpogingen naar het tweetal, omdat Marie nog niet terug was gekomen. Net op deze

dag begon in de Hoge Venen een strenge vorstperiode die gepaard ging met sneeuwval die de lichamen van François en Marie bedekten. De zoekpogingen die in de daarop volgende weken werden ondernomen, bleven door de dikke sneeuwlaag, vruchteloos. Het lichaam van François werd begin maart, na het smelten van de eerste sneeuw teruggevonden. Een week later werd ook het lichaam van Marie terug gevonden. Op de plek waar Marie werd gevonden staat nu een kruis.





Baraque Michel was voor de eerste wereldoorlog het hoogste punt van België. Nadien hebben we er het gebied Eupen en Malmédy bijgekregen en sedertdien is het hoogste punt het Signaal van Botrange. Baraque Michel is 674 m hoog en het Signaal van Botrange is 694 m hoog.

Maandag 19 juli 2021

- Wandeling : De neus van Napoleon – kasteel Reinhardstein – stuwdam Robertville
- Gebied : Robertville
- Afstand : 12 km
- Stijgen : 200 m
- Dalen : 200 m
- Duur : 5 uur

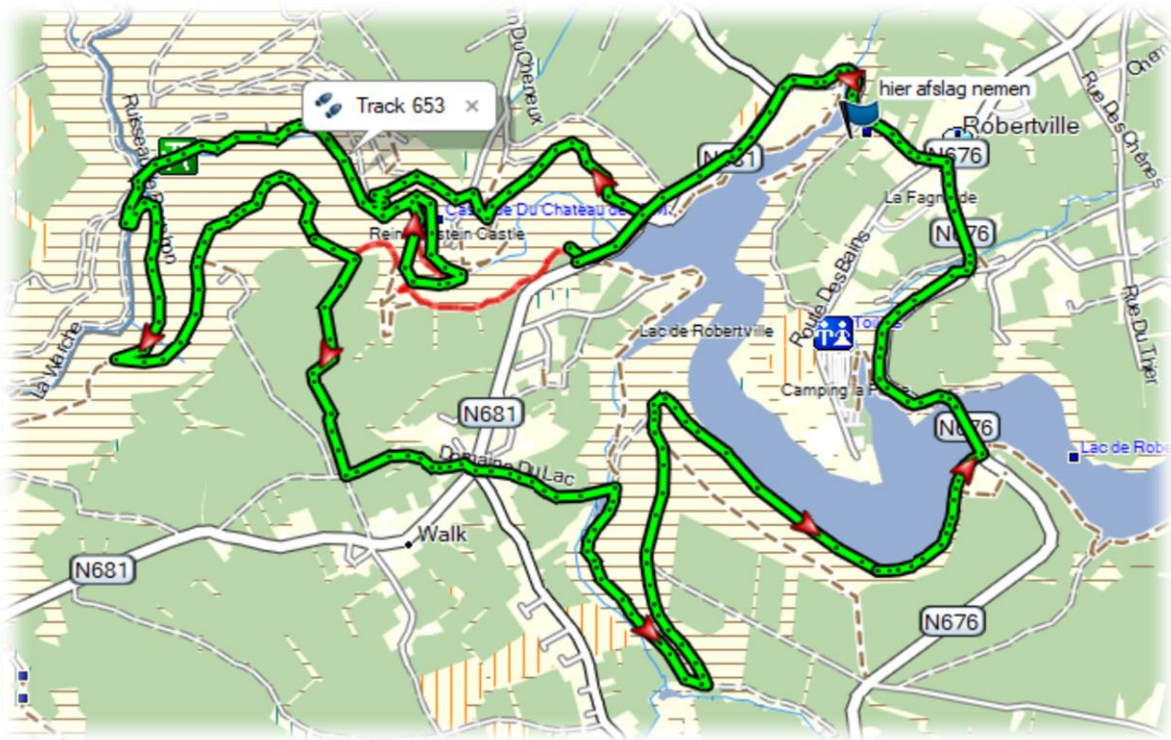



Het meer van Robertville heeft een oppervlakte van 62 hectare (of 0,62 km²). De dam werd aangelegd in 1928 en heeft een hoogte van 55 m boven de Warche. Het stuwmeer voorziet Malmédy van drinkwater en is tevens een waterreservoir voor de elektrische centrale in Bévercé.



De brug van Haelen werd samen gebouwd met de stuwdam. De brug werd genoemd naar het dorp Haelen bij Diest waar het Belgische leger op 12/08/1914 een Duitse aanval had afgeslagen. In de zomer van 1944 hebben de Duitsers een deel van de brug opgeblazen om de

optocht van de geallieerden wat te vertragen. De brug werd echter op korte tijd gerepareerd zodat enkel lichte voertuigen er over konden. De Duitsers wilden ook de stuwdam opblazen maar dat mislukte.





We wandelen door naaldbossen langs de oevers van het meer. Naaldbossen komen van nature voor in klimaten met koude winters en genoeg neerslag, of in warmere klimaten wanneer de bodem niet voedzaam genoeg is voor loofbos. Naaldbossen komen zowel voor in het

landklimaat, het zeeklimaat als het gebergteklimaat. Hier in de Ardennen komen ze vooral voor op voedselarme zandgronden.





Rond de middag zoeken we terug een mooi plekje op voor onze picknick die dagelijks wordt klaar gemaakt door het personeel van het hotel.



In het gehuchtje Walk staat er naast de kerk een enorme lindeboom. Een lindeboom kan 800 jaar oud worden en een hoogte bereiken van 30 m. Voordat de raffinage van suiker haar intrede deed, was de linde een belangrijke boom omdat de lindebloei veel honing produceert. Van de bloemen van de linde kan men kruidenthee maken. Lindehout leent zich zeer goed voor houtsnijwerk, draaiwerk en beeldhouwwerk. Zo worden bijvoorbeeld de Russische

matroesjka's uit lindehout gemaakt. Vroeger werden er onder andere klompen uit vervaardigd. De lindeboom werd bij de Kelten en de Germanen aanzien als een heilige boom en zijn geest gold als beschermer voor huizen, bronnen en kerken. Deze linde zou een hoogte hebben tussen de 45 en 50 meter wat zeer uitzonderlijk is.





Ook vandaag terug een prachtige zonnige dag zonder regen.





De waterval van Reinhardstein. Het water valt 60 m diep in de vallei van de Warche en is meteen de hoogste waterval van België.



Kasteel Reinhardstein. Het kasteel, vandaag uniek in België, werd opgetrokken in 1354. Nadat het was vernield, werd het vanaf 1969 herbouwd in overeenstemming met

de historische gegevens. Een verzameling wapens, wandtapijten, liturgische kledij en levensgrote handgemaakte beelden dragen bij tot de historische waarde van deze plek.





Het kasteel heeft een terras en heeft zelfs zijn eigen bier. Het kasteel kan tegen betaling bezocht worden.

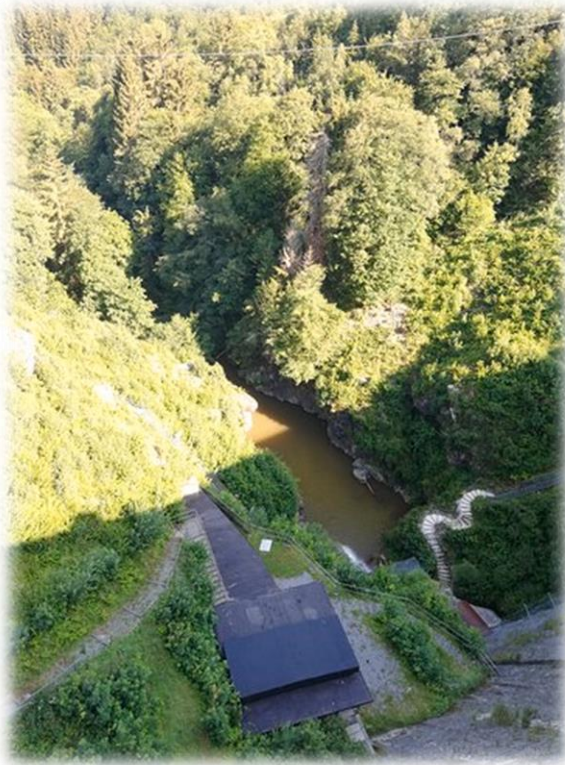

Robertville was een van de weinigen die reeds enkele dagen voor het noodweer losbrak het meer gedeeltelijk en geleidelijk liet leeglopen. Vermoedelijk heeft dit in de buurt wateroverlast weten te voorkomen.



Dinsdag 20 juli 2021

- Wandeling : Luswandeling van de Geronstèrebron naar de venen van Malchamps
- Gebied : Spa
- Afstand : 14 km
- Stijgen : 400 m
- Dalen : 400 m
- Duur : 5 uur

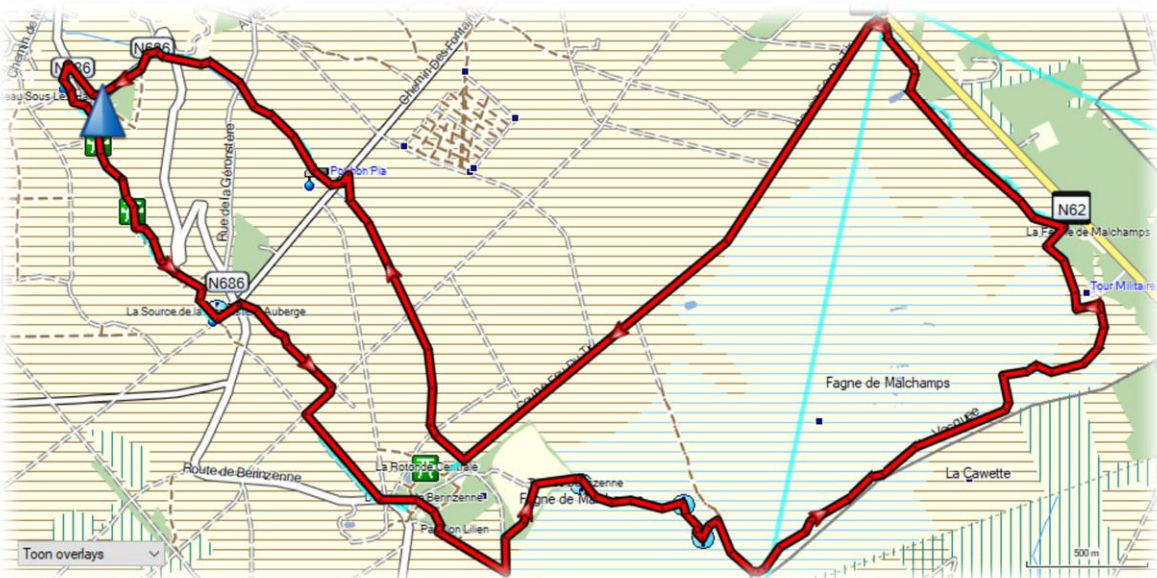



De uitkijktoren Fagne de Malchamps is van lariks gemaakt. De terras- en toegangsdeuren zijn gemaakt van eikenhout. Gelegen op een hoogte van 570 m, rust de toren, waarvan de basis

een vierkant is van 4m, op 4 kolommen van gladgestreken beton. De nok van het natuurlijke leistenen dak reikt tot 24m hoog. Deze toren heeft twee uitkijkplatforms, één op een hoogte van 10m en de andere op 22m. Er zijn 86 treden. De platforms zijn 26m² groot.

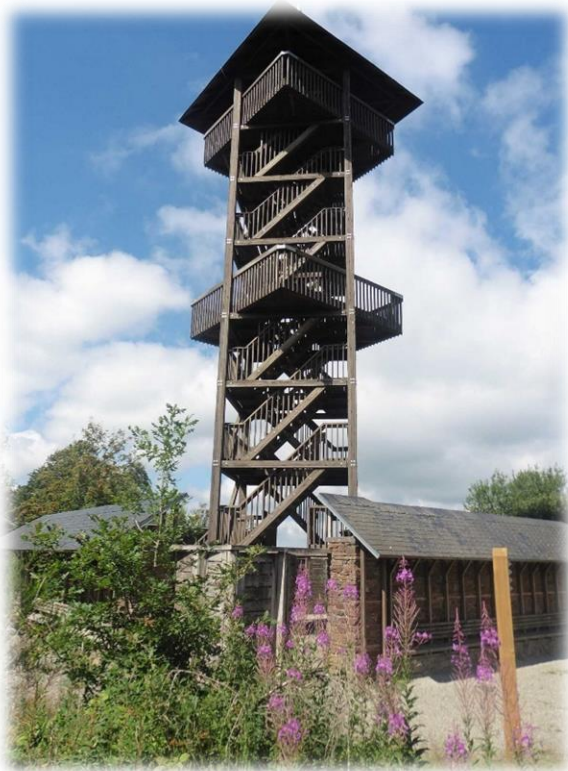



Om redenen van veiligheid en vlotte doorstroming heeft de toren twee trappen: één voor de beklimming en één voor de afdaling. Het is mogelijk om van de ene trap naar de andere over te gaan op de observatieplatformen.